

Desde la Ermita a laguna de arquillo y a Cortes



Sábado 5 de octubre de 2019



DATOS DE INTERÉS

HORA DE SALIDA	7:30 h. (se ruega absoluta puntualidad)
LUGAR DE SALIDA	Desde Churrería Azorín -Paseo de la Circunvalación, 115 -junto a Bar Daniel.
DISTANCIA	19'5 Km.
INSCRIPCIONES	Hasta completar plazas
DIFICULTAD	BAJA7MEDIA (Dependiendo de las C. Meteorológicas)
ALTURA MÍNIMA	926 m.
ALTURA MÁXIMA	1101 m.
ASC. ACUMULADA	184 m.
COORDINADORES	Juan Luis Lorenzo y Rafa Sarcasas

Observaciones: Para participar en las actividades del CEA es obligatorio disponer de un seguro de accidentes, a los participantes que no dispongan de licencia Federativa, se les tramitará un seguro individual para ese día con la compañía aseguradora AXA. Cuyas condiciones aseguradoras y de participación figuran en la página web del CEA. El hecho de formular la inscripción implica que se conocen, asumen y aceptan las mismas.

Inscripciones: Hasta completar plazas. Hay que rellenar el formulario de inscripción ubicado en la página web del CEA: www.centroexcursionistaab.es

Se contestará por email con la adjudicación de plaza y forma de realizar el ingreso en la cuenta del CEA. (Nunca se debe realizar el ingreso sin la autorización del organizador).

<i>Cuota:</i>	<i>Socio de número</i> <i>(Socio del CEA)</i>	<i>Socio participante</i> <i>(No socio de número)</i>
<i>Sin Licencia Federativa</i>	13 €	18 €
<i>Con licencia Federativa</i>	13 €	16 €

La cuota incluye traslado en autocar, seguro, coordinadores de ruta. OJO, en esta ruta no hay comida concertada en restaurante. Pero en el mismo santuario de Cortes habrá un bar que nos ofrece bebida, café etc.

IMPRECINDIBLE: mochila, Calzado adecuado para la montaña, ropa acorde con las predicciones meteorológicas, bebida, comida bastón, dinero y documentación.

ACONSEJABLE: Navaja, gafas de sol, gorra, teléfono, y ropa para cambiarse y no manchar el bus. Informarse previa a la actividad de la climatología prevista y leer las condiciones de participación.

Se trata de una ruta cuya distancia y perfil la catalogan como de nivel de dificultad baja. No obstante, con climatología adversa puede convertirse en Media ya que discurre por senderos. Resulta pues, una ruta muy aconsejada para aquellos senderistas iniciados o que pretendan serlo, contando con la adecuada forma física que permita caminar esta distancia.

Seremos unos más de los miles de personas que cada año llegan a las puertas de este Santuario y No lo haremos por la publicitada vía verde. Creyentes, paganos, turistas, caminantes, a nadie deja insatisfecho este lugar. Puesto que se trata del santuario de peregrinaje más antiguo de las provincias limítrofes, desde 1.222 gentes de todos los lugares de la extensa comarca han ido llegando a este venerado lugar.

Iniciamos la ruta desde la ermita de Villalgordo, antiguamente una pequeña aldea que contaba con varias familias.

Al parecer fue construida por Alfonso VIII tras la reconquista de las tierras de Alcaraz. Con rasgos propios de gótico tardío, cuenta con tres arcos ojivales y un crucero de bóveda sencilla. En la actualidad ha sido restaurada en 2.005 y se le ha dotado de la monumentalidad que perdió con el tiempo. En su interior se conservan restos de un retablo **barroco**, pero destacan sus capiteles y su pila bautismal y de agua bendita que por su decoración nos dejan entrever un pasado **visigótico**. La virgen que regenta como patrona es ntra sra de la Encarnación que permanece todo el año en el Ballestero, pero que a primeros de septiembre regresa en romería a esta ermita.

Desde la ermita caminamos entre choperas por la vega del río jardín, pronto llegaremos a cortijo del Martinete con su expandida explanada y su pequeña cascada.



Salimos al sendero que nos conducirá a la fuente del Arquillo, pero antes dejaremos atrás algunos cortijos abandonados. Nos encontramos en un paraje conocido desde antaño por sus ricas y beneficiosas aguas, los manantiales que estas tierras poseen han llevado a recoger sus cristalinas aguas siendo comercializadas primero como “Sierra Jardín, en la actualidad como “fuente Arquillo” y como “Aquadeus”. Subiremos río arriba, si este, no lleva mucha agua lo haremos en seco, si llevase agua deberíamos pisar piedras arriba para no mojarnos. A lo largo de este sendero encontraremos saltos de agua que provienen del Arquillo.



Poco después nos encontramos frente a la Laguna del Arquillo, monumento natural de nuestra provincia. Esta laguna de aguas cristalinas, con formaciones de nenúfares, va cambiando de color a lo largo del día. Sus aguas calmadas están rodeadas de vegetación, entre los que podemos contar espigas de agua y formaciones de nenúfares. Todo ello, empapa de gran belleza este espacio natural donde llevamos un gran recuerdo.

La Laguna del Arquillo acoge, principalmente, a dos especies de animales como son la ranita de San Antonio y el galápago leproso. Esta laguna se encuentra en un entorno de bosque formado por sabinas y encinas, en el que habitan: nutrias, garduñas, tejones y gatos monteses, entre otros animales. También sirve de hábitat para aves acuáticas como, el Ánade Real (pato común) y el Rascón; y migratorias como; la garza real, entre otras.



Después de haber tomado el almuerzo contemplando la laguna, emprendemos nuestro camino que a veces será compartido con la ruta del quijote, nos iremos dejando al lado ejemplares de sabina y olorosas plantas de romero y tomillo. Nos encaminamos a nuestro destino, no sin antes tener que pasar por una pista de las que se han construido para albergar los molinos de energía eólica.



Y por fin divisamos el Real Monasterio y Santuario de Cortes.

Iniciamos una bajada libre hasta el margen de la carretera que nos lleva a sus puertas.

El Santuario de Ntra. Sra. de Cortes se encuentra sobre una antigua fortificación conocida como La Atalaya.

Se trata de un importante centro de peregrinación consagrado en el siglo XIII. Actualmente alberga la Comunidad religiosa de Dominicas de la Unidad y su Instituto Ecuménico.

El lugar es punto de quedada cada 8 de septiembre, cuando se celebra una multitudinaria romería.



Centro Excursionista de Albacete

MAPA Y PERFIL DE LA RUTA

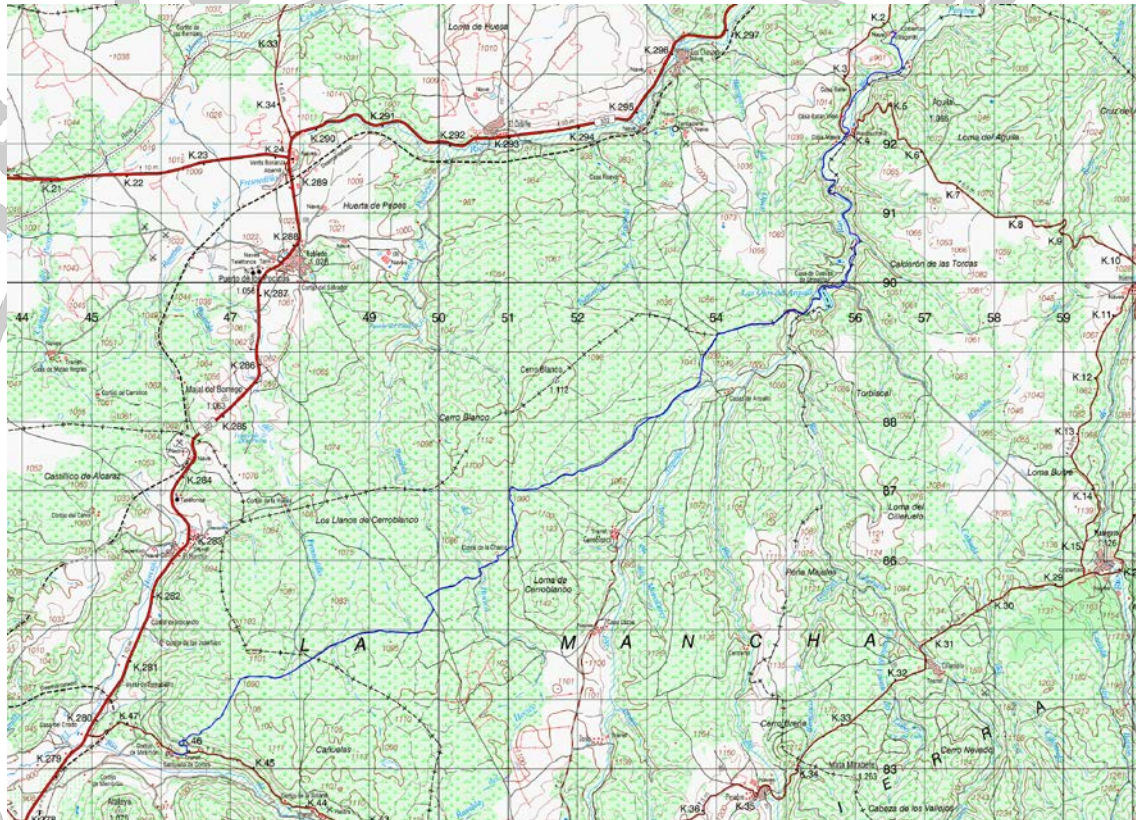

Distancia proyectada 19.97 km Ascension Acumulada: 184 m Altura Máxima 1101 m Altura Mínima: 926 m